ДАЬХЕННА 5,6 ПУНТ ЯЛАТ ДЕННАД

НОХЧ-ГІАЛГІАЙЧЕН ЮРТБОАХАМА КЪАХЬЕГАМХОША СЕЛХАН ХХОАЧАШЪЯЬЙ ПАЧЧАХЬАЛКХЕНГА ЯЛАТ ДОХКАРА ПЛАН (ХЬАЖЖІАШ ЙОАЦАШ). ХЬАЛХА ЙОАГІА ПЛАН ТІЕХХХОАЧАШЪЯЬЙ НОЖАЙ - ЮРТА, ШАЬЛА, ЛЕНИНСКИ, УРУС-МАРТАНА ПРОИЗВОДСТВЕННИ УПРАВЛЕНЕША. ЯЛАТ ДІАХО А ДІАЛУШ ЛАТТ. БЕРРИГА НИЗ ТІАБАХИЙТА ТІАНИЦА ДЕКХАРАШ ХХОАЧАШДАРА!

ТАХАН ТОЛАМАШ ЛАКХАГІА— КХОАНЕ ГАРГАГІА

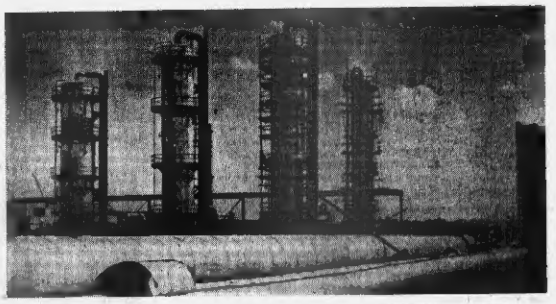

Новочеркасски синтетически продукташ кийчьеча заводе хьалъеш латт метанола керда цех. Шу йистеболлаш хьалхара продукци лургьи цо.

Нохч-Гіалгіай АССР, «Малгобекнефта» мехкадатта промыслови управление № 1 йолча бурув деттача контора мастера Н. С. Полякова бригада 4 эзар гаргта метр кіоагтад долча кердача скъважина бурув тохаш я.

Нохч-Гіалгіай АССР, Ассовски консерви заводо арахьа продукции дІахьухьийт мехкарча дуккхача районашка. Уьш шера предприяте кийчьеръяь баьца дІаприй а сомий а 40-милион консервани банка.

В. Байдалова, Н. Кобишвили, В. Турбина сураташ.

МАССА А МЕХХАШКАРА ПРОЛЕТАРЕШ, ВІАШАГІКХЕТА!

СЕРАНЛО

Свет | Советска Социа Коммунистическа партс Нохч-Гіалгіай обкомс, Нохч-Гіалгіай АССР Лакхехьарча Советан Министрай Советан органа. Органа Чечено-Ингушскогу рабиана Коммунистической партии Советского Союза, Верховного Совета и Совета Министров Чечено-Ингушской АССР.

АРАДУВЛ 1923 ШЕРА ДЕНЗ

№ 95 (3947). | ШОАТТА, 8 август, 1964 шу. | Мад. 2 коп.

ЦІЕЙ ДАЬКЪАЛА ХИЛДА ШУН, ХЬАМСАРА ДОТТАГІИЙ!

КПСС КЪИЛБАСЕДА-ХІИРИЙ ОБКОМАГА КЪИЛБАСЕДА-ХІИРИЙ АССР-а ЛАКХЕХЬАРЧА СОВЕТА ПРЕЗИДИУМАГА КЪИЛБАСЕДА-ХІИРИЙ АССР-а МИНИСТРИЙ СОВЕТАГА

КПСС обкомо, Нохч-Гіалгіай АССР Лакхехьарча Совета Президиумон Министрай Советан республика къахьегамдой цІерад дІайха моаршал а хоатт, лаьккъяла а буш вежарех болча Къилбаседа-Хіирий Автономни Советски Социалистически Республика болхдой, кхалхой, шиналгинои, леррига халкъ къна доккхача цІейца — республика автономе 40 шу дизарца.

Граждански тІема шерашка Къилбаседа-Хіирийчен халкъашу сайлахь-воккхача Ленина вокхаш — С. М. Кирови Г. К. Орджоникидзен — керте даттача Тирка большевистски организацие хьалхаеча. сайлахь - доккхача орсий халкъе Іаламмте доккха новкъостел а деш, деникински йІайча гвардейцашцен буржуазно-национальнически бандашца доаттабача кьинача новкъостел, шоай лобаше хилар лора а дир, дукха дена Советий Іаьдел а оттадир. Советий Іаьдел баьхьа доаттабача хьоссане Къилбаседа Хіирийчен, Нохч-Гіалгіайчен, Къилбаседа Кавказа хьинча халкъий дукхагІо болча кьонгий кукхка Іолахача цІена кхтадаьр вай халкъий дотташ. Къилбаседа-Хіирийчен халкъе шийна покъера тучабахьаб Советий Іаьдел баьхьа кхера ца луш къевсам лоаттабаь Георгий Цаголов, Сахандиеран Мансурон, Симон Таноев сайна а кхы дукхаха болх а кІантий.

Сайлахь-Вокхаш Октябрьски социалистически революце цІакхха а кхы хургІоначул дІаньхьара Къилбаседа-Хіирийчен халкъий политически бокъо па хидарн къана беш хинна нив-іоттьяьнн, дерГІахарга шеррата новкъе дІьхьаьр уьш. Коммунистически партс халкъаца дыша Ленински кІанний политика чакхъяккхарех, сийлахь-доккхача орсий халкъо а Советски Союзн кхыча халкъашца а нежаришца новкъостад дарах паччахь Россе экономически цІяьхьаьнги баьлхе Іаьст хиннача Къилбаседа-Хіирийчен цІонтгІа дегІаена социалистически индустри, хьалха латтта юрта боархам, форма къанеи чудовщан социалистически бола йІахьий масе тайнара йоа культурча йоаи топ-душ дагта кхий хиннаб.

КПСС XXII съезда исторически решенеш, коммунизм хьалъера Іаламмте йоккха Программа кхоачашеш йоалачча Къилбаседа-Хіирий Автономни Советски Социалистически Республике довхача Іаламмте дикача тоаІе-ашна тІаьбуе Нохч-Гіалгіайчен къахьегамкой. Вай дІахо толамаш доахкарглнарех боаь тешаш ба Коммунистически партс, лучуе веза Никита Сергеевич Хрущен керте латтача цун Ленински Центральни Комитета хьалъера долаш хьалхе дезаьр.

Нохч-Гіалгіайчен къахьегамкой дерригача дог чура тІаьбаь а, дІайха моаршал луш а ба Къилбаседа-Хіирийчен вежарашка долча халкъа паччахьалкхен докхаш сообгат — Ленина орден Къилбаседа-Хіирий Автономни Советски Социалистически Республикина наларца.

КПСС обкомо, Нохч-Гіалгіай АССР-а Лакхехьарча Совета Президиуман Министрай Советан республика къахьегамхоша сий долча побаен дийнах дов Къилбаседа-Хіирийчен болхапца, колхозашца, интеллигенче республика экономикен культурен дІаьхо а дакхъара тІехь, коммунизм хьалъера дерригача халкъа гІулакха тІехь керда толамаш дахара доаг табеча къоссане керда сий дезда потлаяьнан яхар.

Дайхьара хиндо вай сийлахь-Ленинан, дукхахча къамел латтечи, Дахьен халкъий дехкарглоа-да доттагІаш!

Дайхьара хиндо вай мехкан халкъаш йІубенна дІахьахьаьнга, коммунизма доттагонга дуташ йоаг Советски Союза Коммунистически партс!

КПСС Нохч-Гіалгіай обкомо

Нохч-Гіалгіай АССР-а Лакхехьарча Совета Президиум

Нохч-Гіалгіай АССР-а Министрай Совет.

ДУХХАГІА ЯХА ХЬАЙБАЙ ПРОДУКТАШ

Цхьоналгіча августага кхачалца болча хина хьайбай продукташ яхара шера план хоачашъяь процентаца лаьрхіа

Производственни управленеш	Шуро	Духх	Фуши	Тха
Сунженски	66	56	84	70
Ножай-Юрта	59	55	37	37
Советски	59	32	60	34
Наурски	38	56	47	70
Шелковски	55	64	61	77
Грозненски	54	35	60	56
Шьлья	80	39	56	58
Веденз	48	71	47	57
Наьсарен	48	48	53	66
Урус-Мартана	47	50	44	64
Республике тІеэле	55	49	60	70

КЪИЛБАСЕДА-ХІИРИЙ РЕСПУБЛИКА ЛЕНИНА ОРДЕН ЯЛАР

ЮРТА БОАХАМИ КУЛЬТУРЕН ДЕГІАЕНОАЛАЯР ТІЕХЬ ТОЛАМ БАККХАРАХ СССР ЛАКХЕХЬАРЧА СОВЕТА ПРЕЗИДИУМО ЛЕНИНА ОРДЕН ЕННАЯ КЪИЛБАСЕДА-ХІИРИЙ АВТОНОМНИ СОЦІАЛИСТИЧЕСКИ РЕСПУБЛИКАНА.

(ТАСС).

БИЗЗА ПАЙДА ЭЦА ПОВОЛЖЬЯ ЛАЬТТАЕХ

ВОЛГОГРАДСКИ ОБЛАСТА ЮРТБОАХАМА ГЪАХЬЕГАМХОШЦА Н. С. ХРУЩЕВ ВІАШАГІКХЕТАР

ВОЛГО-ДОНСКАЯ. 5 август. (Пресс-группа). Хьалхагіа хоам бьаьа тайпара 4 августе Волгоградски областе хьалъар КПСС Центральни Комитета Хьалъара секретарь, СССР-а Министрай Совета Председатель нохьсот Н. С. Хрущев.

Пилласовка яхача стенцера нохьсот Н. С. Хрущен нохелъа халачча боахамий хьашка водГІучуна цхьана бе КПСС ЦК члений кандидат, КПСС ЦК РСФСР-а Бюро председателан хьалхара заместитель Л. Н. Ефремса; КПСС ЦК секретарь В. И. Поляков. Областе гІолла го боахахьаш Н. С. Хрущенца ба КПСС Волгоградски юрта обкомо хьалхара секретарь А. М. Школьников, юрта облисполкома председатель Л. С. Куличенко.

Уж эттера хьалха совц «Пилласовский» яхача совхоза хьашка. Совхоза директора В. И. Шипаев йоах уьш шера совхозо паччахьалкхенга миллион пуут ялат доккхарга. Хьаьта ит шу хьалха, цеделя хьалехьа, уьш боахамо дерриге а дІьлуьш хиннер 20 эзар пунт ялат мара дацар.

— Хьаьта жа леладелга кинштад шун? — яхаш, ха гІерт нохьсот Н. С. Хрущев.

— 35 эзар устагІа ба тІа,— йоаг совхоза директорон.

— Хьаьта цеделя хьалехьа мел лар шун? — хетт Никита Сергеевича.

— 7 эзар устагІа бар.

— Тіекхиа, цеделнас устагІа биабан-кх яІаьтта, цхьабараша дийцача тайпара, цун совгІа, ца из лаьх а баьб, — йоаг нохьсот Н. С. Хрущев.

— Сецца биъкъа из, Никита Сергеевич!

Цхьабаьнга, указларча лаьттай торонех берриге пайда эцара гаьнн да. Іаламмте йоккха резерв я хьашка хий дилларг. Нохьсот Н. С. Хрущев хьоме лиманашца дІайийнча культурашка. Дотіа лелача Іоаш боаь хий совхозе хІинца кийч а из массивен участке хІоаттийтад. Кхиначкхиамаи тІеодда чуйнай лаьтто.

— Поволжьяь хьалхарча лиманашка хий дуллиган дегІаделадар лоаррхІен болаш гІулакх ду, — ньле, белгалдоаяь нохьсота Н. С. Хрущева.—Нагахь санна лиманашка ихы я удобренеш а оцаьча цар гектари тІара хІинца 20 кентнер ялат доккхача моттигашка 25—30 центнер а ихы дукхагІо а дакхъа йиш кургьи. Аз могалу шоайга ду дьлъсе оттаьн жа, лаьтта яхаь хІинца удобреши яхьи, культураш дІаделъха хьалха культивацин е, водкорика е. Со теш удобренеех леладелар шун дика хозяйственно-производственных опытах.

Новкъостех Н. С. Хрущеве боахама специалисташа хетту производства тайп-тайпара доакъоьл дегІаделадарех, юртбоахама культурин дукхагІа хьунъкарга болча торонех. Къаьста яьлча, муха хар лоь совхоза нухалгошна хІинца шийца хьалхарчин участке дІайийна кондролан малагІа тайна я. Бакъда, совхоза директора ну хаттара жоп доаца магазаер.

— ГІулакх ишттта леладе йиш ма,— йоаг новкъостех Н. С. Хрущена,— Іайна дІадуур малагІа тайна ца харца совгІа, хІетачиа харца деза тайна, боахама хьалхарча этара пайдаэцаргІа, этара ма-лагІа дер хьоме деза. Вайгара долаш да вай хозяйственно-производственных опытах. Цо малагІа тІехь культураш Іаламмте йоккха тайпан. Фу леладелга кІаьн а хьоменбоаьан дІаьнгІенькъачкхадар вайшгІа. Кест-кеста яийлуш да шоаш малагІа фу лІадуур хаза да жоаш. Боахам интенсивни желобаер лІадеш хІора культура фу яиха дІаьнгІенькъаьнкха леладелга. Из лоаррхІемера дакъар ма-лагІа.

Совхоза кІа дийнача хьашка гІолла йоах новкъабаьнан. Механизатораш ялат хьоькъан а гІерданн а бе. Новкъост Н. С. Хрущена комбайнерашца, штурвальнешца кхамаьл ду, цІа ардара гІулакх, боахлоша доаккха аьанн ца гІерт.

— 17 центнер кІа оарда охха,— йоаг комбайнера Ф. Е. Цайнера.

— Удобренеш боаьан нурийтта центнер — из ю ик, Дахьаьл душ аз шо оаш тІоаттІа ялат хьукъабаьдарца! — йоаг новкъостса Н. С. Хрущева.

Новкъост Н. С. Хрущев Пилласовски производственни управленне Чапаева цІерадта колхозан хьатташ хилар, цо кхамаьл дар ахархошка, механизаторашца, дешархой производственни бригадаларча кагийча нахаьнен мехкарашцен. Школьникаша хьалар шоаш хьажжІан хьалхаеча да, уьш тІоаттІа лаьккъяе керлгІ охха.

— Цо моаьненан да! — аьлар Никита Сергеевича. Помидорашца хьалхеечча хий дехкача участке доккха кхамаьла доаьлду. Агронома М. П. Лазарева колхоза председателла Н. И. Косторнченкоца душ боахаме Красноларски краен «Кубанец» яхача совхоза опытах пайда я йІца, хий дехка участке йиллараьх. Хий дуьлн хоттигеча Тунгуш яхача Іам чура. Хий дуллаш 50 гектар а. Хий дилларе учаток кийчьеча йІадаьлар ухь. дерреха а цхьаьтт-таоттарда, дун совгІа, 24 эзар сом гергга пайда а биргба.

— Хий дилларе шун хьалаьца — из доаьла гІулакх да, — йоаг новкъоста Н. С. Хрущева. — Цу гІулакхца ерригача торонех пайда эца беза, лиманаш яхьа еза, насосашца хий дилла деза. Волга тІаьча хих пайда эца боагІа, цун совгІа ухьаьл-ш электроэнерги а ма йиб, хІьаьта вай хенарча техникана могагрда хий хьаьтІа дакхъа а из кхаьчка дилла а.

— ЙІаьлий край я шун яр. Духха малх а хьаж шуьнгара, дукха йІоаьхьа я, дикка лаьтташ да, — йоаг дІахо новкъоста Н. С. Хрущева. — Хий дехкилге Поволжье дегІаделадарех юртбоахама производственни, къаьста хьайбай боахам дегІаболадаьр, бежана дуьл дакхъар, хІаьта шиттта шуьра яккхара Іаламмте йоккхий торонаш хьаеш. Уьхьа-ра хьажжІаш къалхье еза хий дехкача лаьтта, ду тІа яхка еза удобреши. ХьажжІаш шоаьех йоаг-хаш кхоа 800 центнер моша йоакъар дакхха деза гектара тІара. Из да шоаьа тешаьме доакъар. Вай хьайбай боахам хиттаьмех тийца биса йиш йолаш бац. Хий дехкача лаучІакара дунга хІоаттийта чІоаттІа йоаг дохкара бара.

Н. С. Хрущева колхоза председателлера латтхьайбай продуктнношках, йоаккхача шурех а цун лаьннлара а.

— Артела фермашка до 4,5 эзар бежан, нарех 1117 Іаьржа-бовица фун боаь чІе а болаш, — яхаш дуьл Н. И. Косторнченкос. — 1953 шера паччахьалкхенга оаьар 19000 центнер шура.

— Хьаьта шуьйй хьоаьал життий?—аьлан лаьтт Никита Сергеевичс.

— 3,5 процент я, — йоаг ду новкъоста председателга.

— Из кІентта я, — боаь аьт. Н. С. Хрущева.— Вайнера хІинца а кІентта уьлар ю йоккхарга болаш-кхача шуьрий хьоаьал лаккъера. Дала сона Шерпалдера шера 200 килограмм совгІа лаьтта хьаь дика доахан. Вайнера а ца во дешаен доахан. Цу хьакъехь «Ленинан Горкн» яхача життаьт академика Т. Д. Лысенко баь болх боваьн ба. Доахкина шуьра лаккъера йолча цун методаш шеррга пайда ян. Молдавие а Украине цІийлахь районашка а. ДукхагІа торко е ела ду гІулакха. Племенной билза та тІехь лоаррхІен болаш да хьайбаьнга искусственни осеменени оагІа. Цхьабаьнга, цу гІулакха ца хІинца а дукха хуссаршна я. Хьайбаьнга искусственни осеменени ера пункташ ноххоашеш совхозашен воча, эсалча хьалехьа лоаттаеш моттигаш дукха я. Хозрасчетех болх бертбоахам хьаруьл бІаьнгара хьежжа. Ишшта станцеи шиттіехьхьажжо йиш хулийтгара хустаршна дІаяккха а.

Кхаька гІолла ше го боахахьаш Н. С. Хрущева кхамаьл дар Пилласовски производственни управленен начальникнца Н. Я. Мысковца, цунна ха лоаррхІен производственни интенсификацин дукха кІоагтта специализаци ера деношш кинга лаьтт. Никита Сергеевича белгалдоаяь боахам хьаьна йоаь продукци боахкхам а производственни лорда тІа бакъо-хьа а лелабе бекаш хилар. Цунна дуьнаьлера производственни управленен боахкхокера дукха дарах дІадеш, хьаьлну цар лоаррІам. Тоолаяьна дерриге хьаьт кадраш керла бакъа уьггаеш, инспекторски-организаторски болаш боахама хьаьна доаь дехкаца ше жиларга доаьа, производства хьаьна йоаь участок йоаь йоккхий хилларгахьаш йоаь специалисташ хургІоначул хІинца ше дезаь.

Духхьал ду тайпара, дика хьайбаьнга специалисташа шера могагрда производственни лорда тІа продукци яккхара сІудакха тІехь колхозашца совхозашца практически новкъостса Хь.

Н. С. Хрущев хьайкар техникенски хий дилларга систена проектагІа. «Жигипроводхозан» йолаяьна директора А. А. Смолянов аьлар, хий дилларга систена оттаьн 12000 гектара тІера хий дуьлаш ер-тара хьалхарча дакъа 4 эзар гектара тІа хий дилларга болх чакхбаьнга лоррхІ оаьа. Цу боахаменга дІаГІоргда 67 милнион сом. Новкъост Н. С. Хрущев ха лоаш хилар дІаделадар ишшта нохкеттеторгда а шерастІе масштабех хий дуьлаьнга дегІаделадарца торонаш а. 67 милнион сом дІаделаяьта йоаг лоррхІ оаш, хІаьта хий дуьлаьнга 4 эзар гектара тІа. Уйла ед оаш яийса дий ша? Аьчка дІадохьйте цох хьедолар а дика ялий дац.

Хий дилларга хьажжІаш тІоаттІа хьунъкар йиш хургІонача Поволжье, Днепра, Дона, Днестра, Дуьнай районаш товарни дуьхьа шурех яккхара йоккхий районаш а хІинца йІоттта еш.

Ирригационни гІишлош хьаьнарга дукхагІа капиталовложенеш дІайохьйтарца Советски паччахьалкхенга. Цхьабаьнга, средствех хьаьхьалга пайда яца беза цар Дьлъсе рузьяьга дебдаергдолаш.

Чапаева цІерадта колхоза хьалхарамхошца къасташ новкъоста Н. С. Хрущена лоаца баьхьар царна боахам дегІаболадаьча, оттаьн цаьнан хьоаьачкъеча доккхий толамаш доахкадо оаш, аьш-ш.

Б. АВЕРЧЕНКО, В. БРАДЛЕ, В. МИХЕЕВ, С. МУНТЯН.

ХХАШКА САТИЙНА Я

ХІАНЗ боахамашта хьалхеечча латтача кертте-ра денхарех цаІ да тІаьдоагІаеча шера хьунъкаша хІаннзе лерггІа кийчо яр. Вешта яьлча, хаинахьа гурахьа дІадувргдолча ялаташ-тен эабан лаьрхіа лаьтташ яха деза. ДукхагІа доаг-ла боахамаи ка бола ялаташ чуййе дьлъяьк. Цу гІулакхо торо хуллаш лаьтташ цийдара берриге низ тІабахийта. Ньысарех производственни управленне хьалдолча боахамашца из да а ду. Бакъда, из эаьз йіна ма «Октябрь 40 шуьр хьаеча совхозах. Хьаччок совхоза кулгалхоаьан специалисташ-тен дІаяьхча шера дьлъяьча гІелатех пайда йІьабаь. Цу шера лаьтташ хаинахьа ца кийчдара берриге низ тІабахийта. Ньысарех производственни управленне хьалдолча боахамаи из да а ду. Бакъда, из эаьз йіна ма «Октябрь 40 шуь хьаеча совхозах. Хьаччок совхоза кулгалхоаьан специалисташ-тен дІаяьхча шера дьлъяьча гІелатех пайда йІьабаь. Цу шера лаьтташ хаинахьа ца кийчдара берриге низ тІабахийта. Ньысарех производственни управленне хьалдолча боахамаи из да а ду. Бакъда, из эаьз йіна ма «Октябрь 40 шуь хьаеча совхозах. Хьаччок совхоза кулгалхоаьан специалисташ-тен дІаяьхча шера дьлъяьча гІелатех пайда йІьабаь. Цу шера лаьтташ хаинахьа ца

Ка бола ялаташ хьоалагІеча августа чуййе яьнай совхоз. Хьаьхха а хьаеча аьрхар 2900 гектараи совгІа ха, муьч. Цо хьалъеч совхоза механизаторашта дика гІулаяьк кирагІаьнна хилар. Бакъда, лаьтта совхоча ка ялаш совхоза. Мишта ла могарда техханикаша хьгурахьа дІадувргдолча ялаташта лаьрхіа цхьаьнга гектар ялаш ца хилар, хІаьта лаьтта лаьрхіа 572 гектар мара ялаш ца хилар.

Совхоза ала могагрдоаяь да 1270 гектараи совгІа лаьтта, шорта муьлха ДТ-54 яха трактораш я. — Из гІулаяьк тІехьа хІаьна доаь оаш, хьаьна дьлъе хаттара, муьлъа трактораш ма тІе, яхаш бекъаьна буьз совхоза кулгалхой. Из бакъдан. Совхозе кхыйола эЗаьнга трактораш йоаьаш 22 совгІа ДТ-54 яха трактор к. Церех дукхагІчар дийнахь яхаьнкера ца ара тежаьу, сплос хьаьх. Цхьаьнган еха стенешка латт. Уьжьаь трактораш тоъаргьир гІулакх болаяьн де, нагахь саццар керта лерггІа бакъ байтара.

Уьхьаь трактораьна ши сменаш байтан баьх. Совхоза кулгалхоаьча йоаь шер шин сменаш ду. Шин сменах бош боаь йоаь цар ялаш тайпара кхтоъбу. Нагахь санна ялаь трактороъта денн буьсн цехаддаш болх бен ялаш шин сменаш бойта доаркІ цар. Тіаьнан ду баьлла оттаяьне хургьи дийнахь йІьабаьнга, бе хитара уьхьа трактороъта бакъо ца баьхьа.

Цун совгІа, оттаьн доача лаьттаьна е минеральна е мотгитара удобреши яхаьнга, ятара ца дата а баь. Из яьл зене да ловзи хургьа керттера агроном нов, Яндиев, бакъда, из ца нийсаллийтара цо хІаьхьаьна цо дав яІонна дав.

Хіанз совхоза кулгалхоаьна керттІа торко е ела сихлгІен дикагІан лаьтта хьара.

М. АЛИХАНОВ.

НОРМАШ ТІЕХЬХХОАЧАШЪЕШ

Сайлахь - воккхача Октябрьски социалистически революце 47 шу дуьнаьлера Нохч-Гіалгіа-на къахьегама совгІатакха ма-хьа хьа лерггІан хьинара кхъ-кьег Грозненски машиностроительни арматурни завода коллективе. Заводе продукци хьалъера ворзІ бетта план 119 процентах кхоачашъяь. Хіаьта дукхах электровентиль, бедаь, кхийола материалаш ихьоаьга иттаь заводе совгІа ялча хьоаьаь. Уьш толамаш дахара кьяьча ихьо хьалхара мотгитт машкер воа. Оьнога кулгалхоаьа ма-шкесберение участка коллективо.

Керда шу доладелга воаь участке хьалъе лелаяь хьаІоагІа воа. Лигун керте латтта коммунистически къахьегама бригадаь. Сменнаш боаь хьалъе-ваш ма-хьа — 140 — 160 процент ихоачаяьно бригада членаша. Бригадан лаггІобаранца лоаррІам ба слесарнаш - оборщикаш Голоченко Андрей, Красовнин Вячеслав, Корсаков Петр, кхиборанаш.

Т. МАГОМЕДОВ.

ГІИШЛОНХО

Малх ба боагаш, шух ба хьаеаш,
Дарио батех кІарчхьа Іетт.
Гіишлош еча ненаш дотташ,
Карчнаьча тІа марчхьа бетт.

Дерзан лаьтта берриге дийна Хоаддй по дІьотгаду.
Цо бохьг бакъо, доаггар хьайн,
Керда вазар хозьяу.

ЛАЬТТА ХОЗДУ ШУН КУЛГАША, ГIИШЛОНХОЙ!

МЕХКДАЬТТА ХИМЕНА—КЕРДА ГIИШЛОШ

ИТТ ШУ яьхьнах Грозиенски химически комбинат эгIира хьалха фенол-ацетон яхь чIоагIа мах бола продукт яьхьна. Хlинца урагIъяха комбината корпусаш латтача моттиге 15 шу хьалха баьхьар гIиишлонхой. Цу кана цхьаннена а хетацар ухlара, ушалгIа а кIотторгашна йолча эра, тетаи найна гуш бола комбината йожжий корпусаш — вай хамарча этагра а дикагIа йолча техникаца кийчьа производственни цекаш хургьа яьнна. Халонашка бьинача, уж вышаш хьабогIагIка гIиишлонхоша шоашта тIаийлар партен правительствоан хьалхашка оттадаь бехьтохкаме декIар — моттиге-ча бедалах химически продукци эрахецаргIбола цекаш хьалъелга.

Хьакар долча гIиишлонхоша яьхьлъь акхар фенол-ацетон аьлдеш химически цехаш. Цул тIехьара уж хьалха йолайар синтетически спирт дойнкха производства хьалхара яргIа. Хlинца ши дьяннача тIезьягIа дIаоо а шерийар фенол-ацетон дойккха производство.

Уж дерриге бIаьгIан лорд а яннна дIаттар волнительни синтетически дербати деш йола производство а спирт дожжих шолгIагIа яргIа а дьяьларга. Уж зерехь проекташ хьалгIе ваьна яьхьнаха оттадаь дожжа декIар сийлена кховаллаш гIиишлонхоша, монтажникаша, кхийола организацей болххошка. Цар хlинца яьхьна йисте а яьхь болх бе йолаелийта яIеларг химически комбината яьхьйола комплексан.

Тхо, гIиишлонхой, чIоагIга гIаттинаг ухи шера мюр бетта синтетически спирт дойккха шоашта чуьл а болийр. Цар дьяьлъяй ши школа, ши ягьяь, ши Герой деш. культура дворец, общественни организацей цIа. Нах кховаллан культурно-бытовой гуларехьяьта эшиг 84 шер квадратни метр хула цIенош хьалъелъ яр.

Уж шера февраль бетта тIе коллектива тIаьIIлар Грозиенски ацетоно-бутилован заводе дрейкий концентратой цIа. Шолгlачу квартале хьалъа а яьхьна, эксплуатеде дIаоцар декIар. Из декIар дика изотчашар полагается.

Хlинца уж сатыта тIа гIиишлонхошна монтажникашна балхин ду Грозиенски химически комбинате синтетически спирт дойккха производства шолгIачу яргIа цехаш. Грозиенски электромеханически заводе цеIаш оргаьлча тоаеш, ГрозНИИ кин тIа а оттаьг-таш ше. Грозиенски кремнег-завода Т-18, 21-ra яьа установкаш ден.

Дукха хIинца хьа СМУ-9 йолчунна, хьабакъа, ца летта хьалхарчу латтар дукха а ду яхаьта хе.

Коллектива бергача баллех 85 процент дош латтаяьна. Уж ба гIиишлонхой училишен мотора декIар тIаьIIлар бина яьа. Вахар-бергI шу пьолагIа кIанчоа юте сьалангара хувцашна корпусаш хьалъаяьна тхо-ложта. ГIиишлонхара балхаяьта индустриализацин механизацин кор-дийдех гIиишлонхой дейша, шоашта тIаийлар бина яьа. Продукцин бакъ деш а бойр ца деш а бина шолгIагIа, хьоаьгIа-ца. ЬIаьгIга говзаваш ломаш бергIача бакъонаш, IIиттаг-гIоьалаш бола пеш хилорг ишта болх йистебаьлча а ду бIаьгIа шун хьалъехьа. Цу гIулакхо хинхьаьжа оттаьг-ча

ЮРТБОАХАМА ЗНАНЕШТА—ШЕРРА ПРОПАГАНДА

ЦИЛМАНИ политически знанеш, производствога хи-кагIбарийн новаторийн балха сингI шерра дIайоьрзаре декъа-рийла и идеологически фронта массован организацин йола «Знание» яха оьрсийн обществон хьажорийн дIайIебелькъахь юртбоахама знанешта дикагIелла оьшта пропагандин яра «Знание» яхана хьажорийн дIайIебелькъахь. Шолгlа хенахь районан, шаьхьенан а, станцин а, хьалха районера отделени цIий бен. Районе дIаиагIбелларг «Знание» яхаьа обществон хьажорийн 26 организацин. Уьш дIадахаяь ах шерра 2054 лекцин дIайIаш, доклади бе-седен кхI, нах 360 юртбоахама темаех а.

Дукхагlен дикагlен лекцеш ешара дикагlелла юхьхьанцарна организацеех лаьрхIа мегарна Центрой яхана юртарна. ЛархIе-мегарна школера Куйбышеван цIеракха колхоза тIулакх ду группа. 87 лекцин дIайIаш ту группанна кулгалдеш и хьокарно нов. Короткова. XX-ча партсъезда цIеракха колхоза тIулакх йеш я Майртуп яха юртара школа. Уьгахь 61 лекцин дIайIаш. Шиъ хан - хIинкъъ, дика ца болх бен. Ц. Расуев Мазмудов кулгалдеш йола «Джалка» сов-козера группа. Уьх цIера ялх бетта ду группа членаша дIайIаш 11 лекцин. Дика а дIаза дIаьа доладеш а Брайдарин, фермерша, эвеншина юрта боахама те-машца, № 1 волна шуран-хьокъо-ван фермерна доирка Шахидовн Зарета, кхычар. Цар шерра найда ву гойтара агитацеи, пропаганда яра ишта дIайIаш хьаболаш-таша хаттарийн жоп1ийн сайрех-кех, тематически сабреех.

Чlоагlа ишта йолу юртбоахама темаех къьхьегамнаца лекцеш ешаш бола «Знание» яхана обществен членаш духкоа я ба районе. Церех ба: Ленина цIеррана колхоза председатель Муслеев Саадан ду колхозан партхо-зенарна бюрон. Юртбоахаман темаца Дагаши, Нюс. Сосланбекова хан-ханнахь лекцеш ешаш бу брига-дашка, эвеношка, фермашка. Цо ешна лекцеш бохккача пайнаьс а дина ехкеташ а ца ву, йодкъа уьйла тIаьхьенна ца а дукI гу-бенкарна. Юртбоахаман хьажеш дIайоьзийтара. ишта дика къьхьегаш ба XX-ча партсъезда цIеракха колхоза партийн орга-низаце секретарь Джамалдинов Ибрахим, цо колхоза латтенан Берсанов Увайс, керттера воспи-тательни Лютеров Николай, «Гудер-месский» совхоза керттера зоо-ком Рибов Ивай, кхы дукхоа ба-раш.

Пермазнен Светличнеев дикагlе-ларна бохам оьшташ йоьхкеш уьйла хIокхарна производственно-управленеи бохкаяьнаш. Цу темах лаьцна дукхоа лекцеш дIайIаш, цудухьа меаха юрта бохкама производствена ну сийдкача мля-кий болам хьал а лаьца тептара дукха нах къьхьега болебелийн районе. Цхьабакъа, чу дика дIахьаш доаца Знание» яхана обществена Шаьла района орга-низацие балхана хIокхамбоацаран а мIелера дац. Юрта боахама знанешта дикагlбарийн оьшта пропаганда ирен кхIийолча ме-ринаш йоьхкеш бу лелаш. Цхьа-бакъ ду юртбоахама мехдинеех цецие, цун заседанешка хан-хан-нахь хьежаш лекцеш доладаш-ний тезисаша, балха оьшт йоьхна лек-тораш мIа-ниа ухьаган лекцеи тексташа редеин еагех лекцеи тексташа. Юрта боахама знанешта дикагlелла опыта поьхкаш ду цIерра юкъеъзеи специалистаин практикаех. Юрта боахама знанеи дикагlелла опыта цIерра дIайоьржараца дIаза дакъа лаца ца. «Знание» яхана обществена членаш хила йиш йеза 89 лаьцна-ра 112 мегарна образованен йола специалист ва производственни управленс, цIьабакъна дарех ду-хкагlбарна ду тIулакх дакъа лаца-ниш-ш бен. Из тIулакх ишта-та хилара тешаа деш да произ-водственна управленера «Знание» яхана обществена юхьхьанцара-организацин йохар. Юрта боахама знанешта пропаганда елга геттара-яь лелаш ду штаберна спе-циалисташа. Масала, управление кIентера агронома нов. Дикаров «Знание» яхана общества член ваш. Вlарчача цIера цIера духхьал цхьа лекцин мера йийшаш цо, из а партхоьма заданех. Ишта ду лоарлIамерча тIулакхех эсала дакъа лаца да хьабоаш-таша ма-шийнаца.

«Знание» яхана общества Шаьла района организацин декларай-ца я ду балхахара яхаьнарбола-раш лоацаяь хана дIа а даь-ча юртбоахамех знанешта ди-кагlйоьна опытан районе кулгалдеш, совхозашка тIагlерта-шаша пропаганда елга ехетамаш вlаштIехьадаккха.

М. ИКАРКАЕВ.

Iана—кийчо

ШОРТТА ДОАКЪАР ХУРГДА

ГIАН ЗАМАЛАХЬА хьайбан 21 январа яьа доькъар Iалашонаран Ногагlгlига тайпара фермашта, ремонт дан, доакъа-ран да Суржейкин производствен-ни управлене XIX-ча партъезда цIеракха колхоза кулгалхойн хьайбан леладеллаш.

Хlанзе а тоаш латт колхозан хьайбай фермаш. Къаьста дика вlаштIехьадиккхаш ю гулаьк цIьокхалгIча «Рубин-товарин ферме. Комплексни кIоранна аранна ма-шийнаш тоадеш а ба уьказа. Цхьабакъа, хlанзчуа тIехьагIа дезаш толам балхаш да ферме. Масала, чура тхов хIокъочанаш а цIив корпус. Из балхан долаш Гlадахача Iай ишйна хlинг у-помещене чу.

Ферма балхашкеи специалисташ-ца хилира балхашта механизацин яра уйла е ма. Ремонт ишйна да тховнех хьалтеха доакка яьнка-ваьхьаш. Тоае ези хьайбана хIй мелаш йола йиш я. Духьа хIинга эшаш лакхе белгалдаьхь баздеш ю. Цундухь сихха чакхдаьх деза уьш.

Хьайбанна йоьш дерриге хьал-ш, дерттIа а ханиъна а вlашIтIехьадиккхарIга баха уьх ишта, — йолу ферми заиедуоде 3. Шлихова. — Шортта Iалашдерга лоа-хаш а, Тошкеев да ух ишаш, хIинг аьчча, гIоаьга йоьхьар Iалашдаь а ферманна хьатIаьна а доакъаш латт.

Кхоабача хIара Iатта 14—15 гоин сийле Iалашье хьаьрхIа ферме, Соаяка силос ямаьа хар-наш ваьхьа а цIеиаь тоаш-тоаш, дарех цIьа харе лоацаяь хана силосех хьаьа а даза дIахьайлаш 750 тоне аьта моаь хьажийаш ту а ехка. Дийнахь 150—160 тонн силос йоь хIинг хьидуза-ш латтача йоллаяча харша ну а. Тахан-ниха дIаьхьаь-дарца ма хIара а, 600 тонн сов-тIа силос гIертар ма ду ду.

Силос йоллаеча сихдара лоар-хIоме да хьажийаш хьокхача комбайнеранна боьхь дика бен ма. Денна шишша совгIа смешна норма кхоьчанйоь Жожер Александрер Бекйин Микаилер. Ишшта дар-ш вlаштIехьадиккхаш транспорта болх а. 22—24 рейс ю шоферашца В. Вершвскс, М. Фоминова, ишта-та хIибаьаша. Пхиъ кIи жампи хуо уьпаьа дика силосни масса тIоозаш.

Цхьабакъа, силосна хьайбан дIайIйна хьажийаш уьш шера дIа-ваьхьа а, ишта а силосе йоьхна-ра хIара йолу хьокъочанаш дерзI механизаторша. Массехь бIаь тоне силос судника яьача бацца йоллаяьа. Ка бола хIатта чуйIйуча кхиъкара ча доакъара лаьрхIа дерттIан а дезе дIоттадеш уьхиа. Дика вlаштIехьадиккхаш ю 4500 тонн совгIа силос йоллаь.

Хlинг хьижийаш хьокъаш а йоьх комбайн. Тоншна хьокъочанаш цар ишшта тIаьхьа дийзар. Нормех хьажийаш-гIа 7,2 тейгар маьа йоьх-ваьа 10—11 гентар хьижийаш ма-шийнаш трактористка Поспиков Анатолий.

Ишшта дика хьалъаьгIа ба комбайнерш Земенков Виктор, Ал-патов Николай, Серов Василий, кхычарш а.

Доакъа молочеткаш ду совхозан болъайшта Наурски автобоаьхьи-на хьайбан шоферашна, Наурски районан хьажийаш комбайнер чи-тIаьхьа Лукьянов Михаила, Истамулов Вахье, Сафони Ивана, ишшта кхычар а.

О. КОДЗОЕВ.

Клуба актив

Кошар-Юртара клуб Урус-Мартана Хьалъаьгlаьхьаьлий совхо-за хьокъаьгIча отделене къьхьегамкоп дукха ца салоп могIе-на. Къьхьегамца да хьалъаьгIа ухьала салоп, а боагIа отделене болъайш.

Клубо бечь культурно - просветителен балха кIезе доакъа ца хьажийаш хьокъаьгIа интеллигенцин — юртара къьхьегамца совета пред-седателеча нов Исаева Умре, райо-на юкъерча молоч лъекарнеча Сайдулаева Тамина, ишшта кхы дукхоа барашш а.

Бiаьстан хьакхара балхаш вlаш-доладенача хьалъаьгIа денноше-на дечь кхаа йоьхна, стенгазе-таш, сатирически плакаташ дIабоаьхьа цIеий болъ бечь-ган ахтиш. Дика вlаштIехьадиккхар хIинг Шие утлокхIй, хIинга дечна а ян хьокъа арахиш йолаь йохар «Молнина» яьа листовок.

Дика вlаштIехьадиккхаш клубо художественни самодеятельно-сти группа а, Дарьялскан колхо-зерттера сценаца къьхьегамца, кIайлуш да кхуоно хьажа лоацаяьш. Цунна кулгалдеш да кIезе-ра школа яьнуч ноь Астамиров. Цъьаь дIа-тас Лотта «Асу-Вашар» яха пьеса пайчаь дар яIаш.

Клубо керттера ранаел а ух-хьегамкоп а отвественни ахтиш балар, дIаяьаьа замаи нана гIи-лекташа къьхьегамкоп дахттабар. Цу къьхьа районе партийни советски организаци бога балха Кошар-Юртара клубе библиотекаи Нина Гlаьгlай культура ваьхьа-терстве болаьа.

«СЕРДАЛО»

3-гIа сеп1, 9 август 1964 шу.

Звеноп вlашIеIьехк

Тlаьоагlча шера лаьрхIа сведла делаш йиъ звено вlаш-шагIелларш Шаьла произ-водственни управленеи «Автурнский» совхозо. Мун йиъе а механизированни къьсане хургда. Сведла дIае лаьрхIа участкаш къьсеташ цIа. Сведла деларна доаьк хIинкъъ дIабоаьхьара керттера декъар шолгIа хьалхача оттадьа механизатораша.

Хlинг сведла дIае пластальна участкенна моттигера удобрени ораккъьош бе уж. Кхаьша къьтIаьна удобрени гуьвалн а деш тIагIоьла лаьтта да ялхаьа хана лаьр дуьдаш а къьмаьаьш пор цIьаьтта-саго.

Промышленно - производственни партхомой секретарь вместителя Х. Р. Алиева оьш докладеш болгалдьаьккар ерратага зоне валюни продукци зарахезар нани 119 процент кхочанчиъ хилар. Товарни продукци арахецарга дIадахача ах шера промышленносте, торговле, транспорте, гIиллоьлье-ча мишта къьхьегIад, къьнеге-гамкоп?» Пачхьалкхен хозяйствен тIаьхьа социалистически деларашш кхочанадеш ерригача торонех найда пайдаьтош? Цу тайпара дешаш дийца-ш уьх дикошна Гудермесски промышленно - производственни объединенин партийни организацин шиъ-кашшарна, кхета-ман боьлх бархI керттера воспи-тательни хIинг. Из къагIбаьккхаш хIинг. Из къагIбаьккхаш хIинг. Из къагIбаьккхаш

Литературни оагъув

Хь. ОСМИЕВ.

ХИ ТІАДАМ

Хи тІадам, хьо бечиІ
Садоалдаш шех долчоа
Чоме кий меладер.
Сердалга сатуесаш
ІайначА шизаца
Лоаман берд эттІабер?
Хи тІадам, хьо бечиІ
Сийнача чигала
Моркий Іуг удадер,
БІагсийнча форда тІа,
Теркача талгІешца
Уж кемаш лоазадер?
Хи тІадам, хьо бечиІ
Ер хьоьна вай лаьтта
ІаббалцА дузадер,
ГІадбаха, камыршца
хьо царна бІателаш
Кхай беркат дебадер?
Хи тІадам, хьо бечиІ

Хозда̀ча Іалапца
Халкъий бІарг белабер,
Лекъа хи ца хІитташ,
Дуненна цІи хеза
Хаш, фордаш меладер?
Хи тІадам, хьо бечиІ,
МІад-Іатта йохаеш,
Вай Лаьтта лувладер,
Халкъашта тоавбара,
Цар вакар кхоьдара
Хьай низ-са кхо ца дер?
НІрчлургедар вай вахар
Хи тІадам дІабавина
Ди-бийса доагІаре.
Ма рьяьа хургеар со,
ТІадам, хьох тарвала
Сай низ дІакхоачаре!

С. ОЗИЕВ.

КЪАХЬЕГАМ

ХІаранена
Ха ма дезий
Ше дунен чухь сенна вох,
Сенца пайде
Хила веза,
Ше фу дича
Халкъа веза,
Халкъо сенца бу шиЙ мах.
Эгагр йоккхаг!
Сийле йоаккхар,
Халкъа дукхагІ
шиашбар—
Из да болаха

Толам баккхар,
Дахьен сийле
Лакхаяккхар,
Дахьо дика Іалашъяр.
Къахьегамца
Йоккха еце
Сага дикал — дикал яь.
Болха толам
Боаккхаш еце,
Дахьен сийле
Лоруш веза,
Саг шиЙ Дахьен вол в вац.

Т. ЮСУПОВ.

БЕТТА САЙРЕ

Сатийна я бетта сайре.
Гаьна доахаш илли хоз.
Зовне екаш баьца арг
Йоло лекха пандар хоз.
Лоаман керах дахьна
доагІа шовда
Дода шиЙ йижарех кхета
дІа.
Са парглата дахкха
хьекхаш фо да.
Шершош боалий дахре
гІа.
Вахар дахьаш енай
бІасти
Іа текхача Іалама.
Дийна мел дар бочу
хьасьта,
Зизаш ду цо адама.

Наьна лаьтта, седкъий
лепа сигле
Тховсар безаме
сакъердаш я.
Езар, хьо ца хилча
сайна йихе,
Са дега-на сагота я.
Хьога хьеж со, гуяьала.
Хьоца мара уйла яц.
Са безама мерза бала
Хьо йоацуо кхеторгбаш.
Са дегаха ала бувгг ма
бацар
Хьа бІаргаша воаги ца воре.
Дабьса, чаьза хургеар
сона вахар
Іа хоздаь из децаре.

А. ТЕРКАКИЕВ.

Наьна дог

Наьна санна дог кхоь
лазаш
Хургеац хьона цхьаккха
саг.
Цунгар боагІа цІена
безам
Цхьанна хана ёІа
лакъаш.
Хьо шийна къайла ваьлча
Са парглата из хиларг.

Юха суча хьо валлалца
Цу дега-на сатем бац.
Сарахь кхаш, Іуйран
гІетташ
Цун дог-уйла хьоца хул.
Йиитта, наьна бар мо
безам
Воай Дальсигара вайна
хул.

Ахьмад ВЕДЗИЖЕВ.

Мишта хоастаергьяр гуйре

ТІАЙОАГІАШ лятт бер-кате гуйре. Мишта из-нердар хозача гуйренах лаьца тІаьгІай поэташа, писателаша?

ЛИТЕРАТУРНИ ПАРОДЕШ

МУТАЛИЕВ Хьаж-Бийкара:

Цу Октябро тхьаьмпа денна,
Октябрица новаьста яьнна,
Сайдедаьлча хІара Іуйре
Новаьта берната тІа гуйре.
Хьо я яьлча берната денна
Октябро ше тхьона енигар.
Дешаьца йойе ше тхьона
денна!
Хьо, кІы цо тхоаттех мел
деннар!

ЯНДИЕВ Джамалдина:

Наьна йоаьлех ехха,
Сона хьай наьна
хьайкъа,
Хьо сона духьала
Са дашш хестаьв
гуйре.
Хьо йоацуо со висона
Гуйра йоацуо
Со со вигала,
Со воацуо хьо висача
Вог воацуо
хьо висад.
Доно чаьг чара
Лоаш шира жайна
Ва кура гуйра!

БОКОВ Ахьмада:

Гурахь-та тхоай цІогІара эра а вальна хьаноагІар со. Чіоагіа йайкха гуйре яр. Тхоай сесага кака кайча я яхаше, хІама а ца дуош эрашьяьнаш со.

— Яьй къоначхаІ — вына тІехьара теха цІогІа хезар. Со йіаьжежача тІа райнора Идрис вар сона тІаьчаяча воаллаш воагІаш. Кіеша, вена, муска, ишшта яхача наьтІа а яхаяш къоарзъашар цуона тІайайха коч. ХІанз гуйре ца хІинча я из дагайохийтархьар цо.

—Сога хІама доахаяй хьа?— хьаттар цо, салам а доахаеяь, яІяшкара.

— Доаллаш дьара са-м, — вела я вена жон делар из, — хІама яхар Іа?

— Са дьа-воаца воезий хьона?

— Воаз дьара-кх... Бачо вейий кх?

— Ва дьара-кх... ТІаккха хьо-м куйах кюйтта аьз воаяш ма воаллий.

— Эъ, фу дуну Іа?

—Хьога хозар дуне-кх... ІаІ «Бачи истий» яхача цьа дуцар тІа нуцпар вай? Шолларіа вар «Бачи истий» яхача хьа пьеса тІа нуцпар вий?.. ХІаьтта... кІаьта, кхоалеІа вар, «Бачи истий» яхача хьа новеста тІа нуцпар вий?. ІаІ мара воанача са-дьа вешех Бачех кхойтта бачех цун шин сесата тхьаь яьх сесага дьа вала воаллий хьо-м... Сога хІама доалий хьа?

Йоачаяе гуйре сацна кхаьла вар кІа. Цуцухьа, йаьхьа а дьакхя сесага дІаьжар со, сп. ха па ьцна. Лакхбена боагІяча маьлха лиро, шекар сацна кІайча Бешлоаш-Керта цьа оагІуя кІе бесса берзабир...

ОСМИЕВ Хьамзага:

Найсьяйна, хозьяйна,
Шер-шерга тІа боагІаш,
Боахаме, дахаре
Тха берват соаддахаш,
Тха берват соаддахаш,
Тха стихаш муІаргаш
Кіезаяккіа ца хоарІаш
Хьо марша воагІаяь
Беркате тха гуйре!

ЗЯЗИКОВ Бельгадина:

Гурахь, ди дельсийга эттача хина, Гіуцци-Хьажа вахяча гуа тІара ганина кІайкъежача эттара хьяла бІаргяхитйар, шекара корта сацна, кІычарна кюрс ваьлча, куреп яббенеп баГІяча Бешлоаш-Кертах, тІаккха яй тІа арабалина лятта вонкка гаг Гіуцци-Хьажа, цІе физ я тулаяп кІирвеяна хоамашкахьа йіаьлежаяп ляттача цуа кІай, йіаьха ноаж къьсьтта хоарора цунга пьяхча Іаьржача ахтяза гІоатяп тІа, кхьмарцаи, хІаьтта цо корта діа-хоза хьозабяйча кюй йіаьха лиха гора цуп бос бахано йола хетайоазийтар йоаккхача дукъ дагІяча мераяо.

ХАШАГЬЛОВ Мальсаг:

Нанас бер во
Малхо хьасьта,
Вир во лелам
Малхо ешар,
Малхо ешаргг
Кіай кий тІехьа
Сайда йоагІа гуйре.
Гуйре къегго малхе ІаІаторяь

Лепаш йоагІа хозенен хоанг.
Оалхазарга а хиттейв гІеттар,
Со хІоттаяеара йоаккхаг.

Мальсагов АХЬМАД.

БАЗОРКИН Идрис:
Гуйран оперяин
(Цьам яятах лятта пьеса)
ЛЮВЯГАН:

Костя — райбольницера жор,
Настя — медсестра,
Паста — кхай тІара пастя.
(Мелпушт. Аьттехь — кор, аьрдехь — яиІ, лаккх тхов, лохе — ей, гоннаяьа — пенаяи, цІенъожкуе — истоя, истола тІа пастя, ара — гуйре).

КОСТЯ: Ма сиха тІаяера е гуйре... Вешта са дагахь-ге бІасти я.

НАСТЯ. Из ишшта хуяе, яра — гуйре, дагахь бІасти.

(Юьяь тІе елаьжаяр отт).

КОСТЯ: (ТІехьяьна). Са пастя... са бесам (Настя яиргаІа йоа, баьяда бІаре пастягяьа ба).

НАСТЯ: (Геттара гІаЙяьха цун мархІа аттагу). Са хьяясара яир... (Цяьяьха цун мархІара кІа а боацяп) Сабяр, сабяр... Малиб из хьа бесам: со я, е пастя я? (Лазярхіа бІаргяьяь).

КОСТЯ: Хьо. (Юьяь а мархІа боаяа гІорт).

НАСТЯ: (Этіаяне). ХІа, со кхеет хьаяо яергяитеа яа.. Сона хоа оу де лезаа... Со, е пастя марта уяхь цІагІа тарлургяьа... Аз айса ергяа уяхяяна онера. цяа... Со яор-яа яцц.. даде а яйса ергяь...

КОСТЯ. (Майрра). А, я, яа я, яа ергяь (Урс бе я доаллаш истоя тІе латтеча пастяна тІаяода). ХІаЙоаьа, хьох са яестеяет хургяьа.

НАСТЯ. (Цяйлу, эхь хяг). Сона ешяа кІяяаяяца урок хяяяаЙ, Со хІаЙа кхеет дергг-яеет я. (Кюрсіа ергяьяь, Гуйран дарз да дехкаш). Са-хьан-саре вяр!

КОСТЯ: Са хьаясора ярі., (Юьяь а Настя мархІа йоаа).

НАСТЯ: Дяна маган сона... Сайх гуйрен яух кхайтта мотт-тан...

КОСТЯ: (Кюрс а пяяяа). Из дисадар вайга хІаяяяяа.

ПОРДУВ.

ОЗИЕВ Саламбек:

Шеглье дешо доаг тхьа Іуйрашца—
Гурахь кхийча хезза бог,
Доаг ухь моттиг, эпаза делаш,
Хьога ма бе бІетта тІаа.
Дешнаборашца хиннг а денца
Цаста гурахь ца во доаг.
Царна хиттар мара безаш,
Гуйренгахь наьна бІасьтош.
Керда хилг ауддеш доахк тхо,
Сайдоа гуйре йоаг.
Оалхаш дийтар цІадда доахк тхо,
Тха амбарашт кийча я.

Редактора зам. А. А. МЯКИЕВ.

Ладувгіа

РАДИО: 6.30 — зорга бераяна бокъонаш перадача (яохий мотталл); 6.45 — яяяяотт; 7.10 — «Гуражий вайооаш», «Комсомолеи тІеяяа» гергетий обзор; 7.30 — комяаяца перадача «Гуражий»; 8.15 — «Сергеевн-ге-зета оагІонна тІара»; 8.25 — «Спортяь-ца Іистер-Іистер» яяяяотт (яохий мотталл); 8.45 — «Къона тІеяяа» яяя перадача (яохий мотталл); 10.00 — радяяа тезаяа яяяяотт програяяа; 10.05 Вокал Ахьмада «Бачех цун истийн яяяа» яяяяотт; 10.20 — «Ладувгіа дяяна. Литературяя перадача (тІаІ-тІаІ мотталл); 10.35 — Радяо концерт (гІаІгІай мотталл); 10.40—«Литература: ям Идрис-ГІаІгІайчех яяя радяояотура яер бесседа» (яохий мотталл); 11.00 — «Сяяяяа сяглаз» яяя беседа (яохий мотталл); 11.15 — «Къона тІеяяа» яяя яромышленности бюллетеня перадача» (яохий мотталл); 17.30 — яяяя яяяяа (яохий мотталл); 17.45 — «Къона» яяя перадача (яохий мотталл); 18.30— яяяяа яяяяа (яохий мотталл); 18.45— яяяя-гІаІгІай яяяяяяи; 19.05 — «Хьаьжа-Бисева-Хьарай Аяяяяяя» 40 яяя яяя перадача (яохий мотталл).

УКВ: 9.00 — «Композитор Литовяяя-ехяяа-яуя учениками» яяя яузыкальяая перадача; 10.00 — «Полесьеяяя» яяя радяоочеркаяь; 11.30 — «Яяяя цхьаяяа» яяя яяя литературяя - яузыкальяая перадача; 19.00 — «Лорабелаяя цяйяя яуяяяо яяяя яяяяяяяяя яяяяяяяяяя» яяя яяяяяяяя; 20.05 — «Партизаяяяе яяяяя Рыбальяяяо яяяяь симфояяческяя ярхяяяь; 21.00 — яяяяяяяяяя «Хьаяяяяяя яяяяяяя»; 21.30 — хьаяяра яяяяяяя; 22.40 — «Вяягяяяяя хьаяяа яяяяяя яяяяяяяяяя яяя яяяяяяяяо - яузыкальяая яояпозяцяя:

Хьажа

ТЕЛЕВИДЕНИЕ: 18.30 — зорганий программа; 18.35: 18.40 — «Хьажа-хьажайаш» (зорий мотталл); 18.40 — яояяая яяяяяяяя «Гуражий вайооаш» яяя яояяяяяяяяяя яяяяяяь; 19.55 — яяяяяяяяя яяяяяя; 19.05 — яяяяяяя яяя дяяяяяя яяяя яяяяяяя; Репортаж с 19.35 — «Москва, москва яяя» яяя бяяяяяяяяя яяяяяяя; 19.55 — яяяяяяяяяяяя яяяяяяя яяяяяяяя яяяяяяя яяяяяяя; 20.05 — яяяяяяяяяяяяяяяя яяяяяяяяяяяяяяя; 20.35 — бераяяя яяяя яяяяяяяяяя; 20.55 — перадяяя программы; 21.00 — «Яяяяяяяяяяяяяяя